華僑報
JORNAL VA KIO

中華民國卅陸年柒月拾陸日 星期叁

夏曆丁亥年伍月廿捌日

督印 趙斑斕

澳門紅窗門街七號至九號

電報掛號伍肆柒捌 電話二二六一

新聞紙第叁四叁八號 今日一大張

零沽每份二毫

長期閱戶每月伍元伍毫

車利士香煙

風行全球 價廉質美

澳門總代理 利源行

巴素打爾古街六十七號

電話：二三八九

為酬謝顧客 特別大減價 零沽每包廿枝祇售四毫

大小烟店有售

南中國及越南總經理 香港西南實業有限公司

風行歐美各埠最近新到上市

紅福牌 松咀

英國飛亭煙廠出品

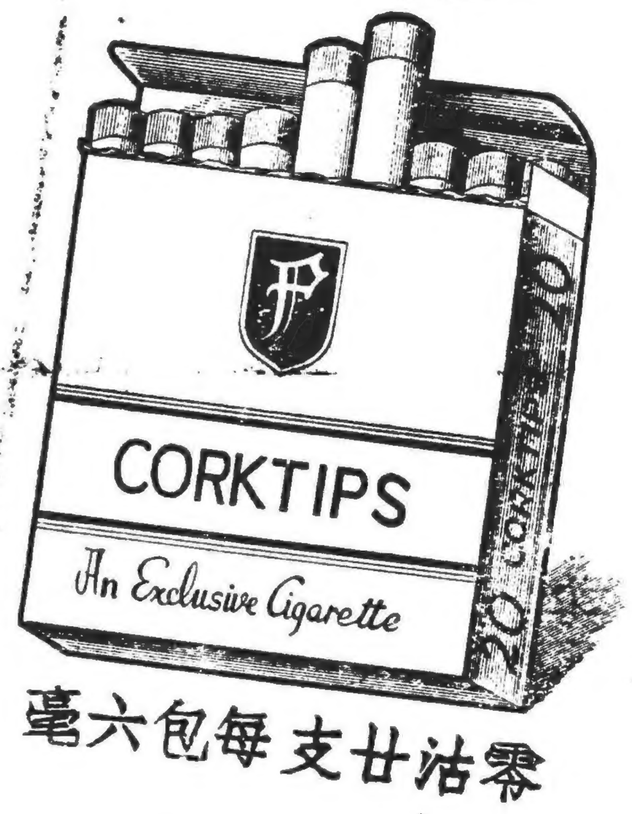

零沽廿支每包六毫

五十枝每罐一元五

添福牌

廿枝每包四毫

烟色金黃 氣味香醇

平而又靚 請君試吸

大小烟店均有代售

澳門總批發處 富記烟行 十月初五街六十五號

遠東總經理 利宏洋行　香港總批發：華昌烟行

政院修正通過 動員戡亂法案 呈請國府批准施行

（南京拾五日電）路透社訊，行政院本日舉行會議，決議刪去五項包括郵電之檢查在內爲實施總動員令而草就之措施，蓋因認爲限制人民過甚之故也，據消息靈通方面稱，某某等行政院委員，反對接納包括限制人民自由過甚，爲實施總動員令而擬就之方案，蓋認爲若通過該項措施，勢必使人民發生不良之感覺，且有可能引起國際間之不良批評，據稱，由行政院副院長任主席之七人動員委員會所擬就之方案，爲以乃被修正，動員計劃，原有式拾四條之多，被修改者有五條，加入者亦有一條，被刪除之五條，計包括「准許軍隊進入民居，檢查郵電」等條在內，行政院會議後，官方未有將最後之議決案全文發表，總動員之詳細實施辦法，將再呈交星期五日開會之國府委員會作最後之討論後通過執行，據可靠方面消息稱，現目之總動員方案，係以對日作戰時之總動員方案爲藍本，遇必要時，應增加徵兵名額及徵糧數目，又該總動員計劃並包括嚴密管制經濟，提高生產及改革地方行政等在內，此外，並重申保障民權，是日政院會議，由張羣主持。

主席下令各省 實施總動員令 應切實防範征兵舞弊

（南京拾五日電）合衆社訊，行政院已於今晨通過由副院長王雲五任主席之政院副委員會所草擬之總動員令實施計劃，該計劃係以對日作戰時之總動員令爲基礎者，該計劃將于七月拾八日國府委員會開會時，提請最後批准，又訊，蔣主席已頒下手令，着各省地方當局，實施政府之總動員令，特別着重防範徵兵之舞弊，又據中央日報載稱，行政院之總動員計劃，提議改革地方行政，改善徵兵及徵稅制度，勵行節約儲蓄運動，促進國家建設及增加生產，該計劃並提供對民權之限制，不宜較對日作戰時之嚴厲。

動員戡亂法案 着重經濟統制 以防止發生投機行爲

（中央社南京拾五日電）政院第拾二次例會，今日上午九時舉行，張院長主席，決議各案，擇錄如次，討論事項，㈠動員戡亂完成憲政實施綱要案，修正通過，呈國民政府，㈡冀豫晉三省振款案，通過，冀十五億，豫十五億，晉十五億，㈢加強由九龍區緝私工作計劃預算案，通過，任免事項，㈠地政部參事鮑德澂，另有任用，應予免職，任命鮑德澂爲地政部常務次長，㈡上海市警察局兼局長宣鐵吾，請辭兼職，應免兼職，副局長俞叔平，另有任用，應免本職，任命俞叔平爲上海市警察局局長，張師爲副局長，㈢甘肅高等法院推事兼院長梁在時，另有任用，應免兼本各職，任命權觀光爲甘肅高等法院院長，㈣甘肅高等法院首席檢察官詹世銘，因案應予免職，遺缺任命曹文煥繼任，㈤雲南高等法院首席檢察官曹文煥，另有任用，應予免職，遺缺任命張毓泉試署，㈥江西高等法院首席檢察官樓鶴宇，另有任用，應予免職。

（南京拾五日電）美聯社訊，行政院已通過總動員法案，該案實際上已使政府置身於經濟、政治及軍事上之戰爭中，國府委員會於本星期五日開會後，將宣佈總動員會之詳細辦法及行憲之準備已告完成事，據悉，總動員令特別着重于經濟之統制，以防止於政府全力對中共作戰時之所發生投機行爲，又行政院並經批准淞滬警備司令宣鐵吾繼兼上海警察局長之職，遺缺由副局長俞叔平遞升。

馬歇爾呼籲美人 瞭解國內外情勢 謂此等情勢殆影響建立世界和平繁榮

（中央社瑞湖城拾四日電）美國務卿馬歇爾，乘「聖牛號」飛機抵此後六小時，即出席參加美國各州州長卅九屆年會公宴，馬氏席間發表演說，謂目前最大問題，爲促使美國社會人士，對於國內外情勢，能有一般瞭解，蓋此等情勢，殆影響建立世界和平繁榮之途徑，及努力，馬氏稱，在所有此種情事中之偏見，常屬令人不滿，但在眞正挑撥之下，實難避免此微偏見，而尤以逐未親睹國際局面者爲然，事實上，美國對於世界各國中之傳統友國關係，

目前顯立於轉捩點 美國必須完成援助此等國家之工作

而使此等國家，須應新世紀之另一種要求，否則美國勢必還就從事，而目睹此等國家傳統不合，且與美國傳統不合之方面，在後一情況下，美國似將在工作方面，剛臨其

本身立場劇烈轉變

馬氏稱，是以余促請諸君，以審愼之態度，考慮此種情事發展，對於吾國將來繁榮安全之關係影響也，馬氏承認，目前有多數人士懷疑美國現領之途徑，是否正當，美國等援歐洲之措施，

援助確未充份有效

傳疑美國迄今所予歐洲之援助，是否已一正當途徑，此等意見之反響，當可想見，事實上，過去在援助歐洲國家所作之努力，大部確保備在應付接踵不斷之危機，故多少帶有說動性，馬氏稱，此等努力

未能完成原所希望

故完成之全部工作，雖則一般認爲此等努力，實較原想像者爲重要，又謂，戰後之不安定，致使不能精確預料事態發展途徑，或之適當辦法，需要確實訂對歐洲問題之美國與其他國家

曾竭其力協助歐洲

克服戰後困難問題，然大部份歐洲國家問題，馬氏稱，目前已可能對於必須予以滿足之需要，作較精確之

審愼釐訂 復興歐洲

計算，渠並籲請注視目前巴黎所進行之會議，馬歇爾計劃會議，渠認爲此會議，在同工協力之吉祥作方面係一吉兆，馬氏又稱，巴黎之會議，各國代表聚彼等之工作，當可覺悟美國之同情善意，亦將以同一態度予以關注。

傅斯年稱 中國統一 尚需二三年

（中央社舊金山拾四日電）中國參政員傅斯年，日前由美赴英，將訪問英國，此來之目的，抵此後稱，中國之統一，將援助中國，則中國之統一，永不可能，傅氏謂，中國統一之任何希望，當在二年或三年之後，蓋現時美國尚未與予援助，而蘇聯亦未保持中立，對日本可能迅速再度

共軍武器 係由蘇聯供給 大量文件證明

（中央社舊金山拾一日電）中央研究院歷史語言研究所所長傅斯年，今日抵此，彼對美記者發稱，今有大量文件，可證明共匪係由蘇聯供給武器，關于日本，渠稱，中國人民對麥卡錫管理日本之計劃，頗爲關切，日人心中變成侵畧工業國一節，表示極爲驚異，渠謂世人必應切記日本人爲一陰險民族，彼等之行爲當確信也。

磯谷廉介 極力狡辯

（南京拾五日電）路透社訊，前香港日本總督磯谷廉介，本日于受軍事法庭審訊時，力謂彼終身奉行孫總理之遺教，並協助中國革命，渠辯稱，渠一向皆保主張與中國和平相處者，渠于答辯時復說稱渠係奉行上峯軍令而行事，其本人並不自認爲有破壞國際和平之行爲，磯谷戰犯案將于七月廿二日審訊終結，屆時並宣佈判決主文。

張家璈飛滬交涉 糧食南運

（中央社北平拾五日電）中央行總裁張家璈，今晨拾時半赴津，聯合國亞洲及遠東經濟委員會顧問吉伯特利克同行，據悉，張氏定於明日飛滬，交涉東北食糧南運事宜。

如何，任何人不能明瞭，彼等口舌罪愆，而行爲則欺詐異常，其俄戰爭時，偷竊珠寶，及在日俄戰爭時，均可引以爲證，傳氏擬在美國接洽中美大學交換學生，及教材事宜。

遠東經委會決定 贊助會員無表決權

（中央社成功湖十四日電）遠東經濟委員會全體委員會，今定決凡在經委會地理範圍以內之國家，而非聯合國之會員者，但不能爲該委會之正式會員，然各該國可爲贊助會員，並可參加委會之各種討論，然無表決權，惟該委會對准許此等國家爲贊助會員之秩序，仍未決定。

孔祥熙主張徵收 海外華人財產稅 渠本人存于英美兩國之外匯 願照官定比率任由國府處置

（上海拾五日電）路透社訊，前行政院長及財政部長孔祥熙博士，本日主張政府應徵收華人在海外之財產稅，俾抑平目前之中國經濟危機，中國現已面臨急危之境地，富有階級應對政府有所貢獻，但華人在海外之財產，當不如所傳之多，總數當不逾二萬萬美元，孔氏又稱爲欲克服經濟危機，應增加中國人民之生產，及節省消耗云，（上海拾五日電）美聯社訊，上海主要報紙之一之東南日報載稱，據中國最富之人之一前行政院長孔祥熙氏，渠存於英美兩國之外匯，並不超於三萬美元，渠願依照一元折合大洋一萬二千元之規定匯率，任由政府處置之，目前美元與大洋之黑市匯率，則一比四萬五千。

板樟堂對面

中華英文書院 夏令招生

廣中中醫專門學校全科畢業

招蘭皋

統理男婦兒內外全科 精醫痔瘡 瘰癧 風痰 鶴膝 流注 皮膚 花柳 新久淋毒

花王堂蝴蝶牌 胃藥

止痛止嘔消滯去脹 統治胃病「三百三」 ……不同症狀 新街明德行代

牙醫博士 何榮眞

白馬行街六號 電話六二二

黎鐸醫師

白馬行街六二號 電話二五二 診症時間 上午八時至十二時 下午二時至六時

廣西大輪船　即日往來港澳
注意　開行時間　每日　上午九時往港　下午五時正來澳・
泊拾八號碼頭　電話八八九
西餐房廿五元　西餐樓廿弍元　唐餐樓二十元　尾樓十五元　大艙十元
澳門代理處　謙益行　庫傍街三十三號　電話五六五

兒科醫師崔偉邦　擅醫　久熱　肚疴　肺炎　久咳　驚風　疳積　白馬行廿四號　電話八八三

謝　陳永福藥局　愈我包皮腫痛

義演國語話劇籌賑兩廣水災特刊

澳門中華國語運動協進會

為兩廣災民請命

李秉碩

入夏以來，霪雨連綿，山洪暴發，致釀成慘重之兩廣水災，據報載，兩粵災區達伍十餘縣，災民凡弍百多萬人，為三百年來所僅見之殘酷災劫，本澳各界因發動振濟兩廣水災，推行以來，賴社會賢達博愛為懷，熱烈策動，各界人士，國際輪將，即葡國國際友人，亦不分種族畛域，激起人類偉大之同情心，黃督葡伊拉氏登高一呼，全澳僑人莫不響應慷慨捐助，各行各業，亦運用各種各式之籌募方式，為兩廣災民奔走呼號，截至目前為止，款額大洋肆億元，預料不久即可達葡紙拾萬元之數，此數額之巨，比之香港人口商業環境，則澳門籌賑成績，實至優異。

惟是廣泛災區，衆多之難胞需要吾人之援助者，多多益善，故繼續籌募，總成善舉，人同之要求，有賴于每一個同胞都能本着「人溺己溺」之心，從善如流，最為重要。

中華國語運動協進會對于此次兩廣水災，惻然在抱，慨然響應號召，賢行義演國語話劇籌賑，此舉至善，該會主持人員，向以推行國語運動熱心見著于世，為國族文化貢獻者甚大，此次演出國語話劇，集中本澳最優秀之語運青年演出，其成績自當特殊良好，純為賑濟水災，相信全澳人士，無不同心懷胞與為懷之旨，而樂為銷券，以肆成賑災之偉大效果。

救災助賑，為人人應負之責任，亦人人應盡之義務，無論貧富均當量力而為，馬負千鈞，蟻御一粒，各盡其責，甚至縮衣節食，亦宜努力輸將，集腋成裘，衆擎易舉，願慈善之全澳同胞，踴躍參加捐款義演，使目前嗷嗷待哺弍百萬難胞，獲得吾人有力的援救。

從戲劇說到國語話劇的時代使命

鄭金

現在是一個戰劇化的時代，人類的生活，社會的制度，人類心裡的變態，社會畸形的發展，無一不像一幕在舞台上表演着的戲劇一般，莎士比亞會說：「世界是一座絕大的舞台，人生是一齣無限的喜劇」其實，他說得太滑稽了，人生何止是一齣無限的喜劇呢，簡直是一齣酸甜苦辣的混合劇，由此可知多少如一個人而至於全人類，全世界，卻像戲劇一般的演進，做夢一般的情形，這一點實際，差不多把人與戲劇的密切關係都形成出來了。

我們知道，戲劇在藝術園內佔有一個重要地位，然同是受人們的欣賞，但是戲劇的欣賞者常是一個集團的羣衆，而不是單獨一個人。

我們應該明白戲劇藝術的觀衆是常會忘掉了自己的，例如法國社會心理學者鬱朋氏說：「群衆心理的特質是衝動的，群衆的感情用事的，由于暗示的引導，他們可以走向不自覺的方向去，他說：「當一個人參加在羣集之中，他就會忘掉了自己，隨着旁人而興奮，憤怒，欣喜，或者諷笑，但當他離開了羣集，祇有一個人的時候，他就會感到剛才是在做夢一樣，怎麼他會變得那樣興奮，他自己反問自己，他現在想來，無論如何也做不出一個人在羣衆中的行為」，剛才在羣衆中的一段話，這一段話，幾乎把戲劇藝術的時代使命完全描寫出來，它本身的使命，是直接的深刻的映射人生的實在內幕，它可以使你笑，也可以使你哭，有時使你流着狂歡的熱淚，有時使你流着悲哀的淚，使你體會到人生的滋味，它刺激着你的神經，把你引到另一個世界裡去，它用深刻尖銳的題材，配合着性格適合的演員，便可以充實。

但是戲劇的門類很多，關係極複雜，現在祇能從白話劇方面說一說，白話劇也包含以上的特質，是戲劇藝術中最適合時代的一個部門，它不但可以發揚思想，而且能促進文化。

關於白話劇的演出，在對白方面多數是根據當地民衆的需要，適合當地民衆的時代使命，既然是發揚思想，促進文化，那末，它也應該負擔起國語運動的責任了。

很明顯地，統一國語的呼聲，而當這風行了的時候，因為現時代的需求，這國家要建設，就要集中全國的人力物力，為着要集中全國的人力物力，便要統一政令，為了要統一政令，便要統一語言文字，我們的文字是已經統一了，但是言語還是複雜的，我們要建立統一的國家，就要統一國語。

統一國語運動，是一個高唱入雲，而且普遍的目標，推動全國語運動各方面的目標，而不是局限於某一個角落，或某一個單位，所以我們要配合行動，而且要着重言論宣傳，同時更有完善的機構，我們有了完善的宣傳，同時更有深刻的行動，才能實現這一切。我們感覺到刊物，國語教學，話劇等等的實施，不能深入下層，所以這工作還祇有待于一部份人，因為地方及民衆的言語，我們鑒於話劇的力量，會被感到……我們無論在抗戰……例如在抗……

籌賑兩廣水災贅言

劉柏叔

兩廣水災，時有所聞，而最近災情慘重，為數拾年來所僅見，各地災民，流離失所，幾達百萬，其慘狀不忍睹，急待救援，省當局有急救會之組織，港澳僑胞，先後響應，本澳熱心人士，亦組「闔澳各界籌賑兩廣水災委員會」，發動籌募振災款項，柏叔被推為主席團，各社團及熱心僑胞，踴躍捐輸，義演，義舞，義唱，義賣，可謂極一時之熱烈，各盡其力，無不各盡。本澳中華國語運動協進會為響應振災運動，籌賑義演國語話劇「生財有道」，所有門券，一切收入，涓滴歸公，全數充賑災義款，就由該會理監事及會員自行籌措，不另向外募捐，現該會定於本月十六晚在清平戲院演出，以廣宣傳。

編者索稿，以實篇幅，柏叔以國語協會諸君此舉熱心可嘉，故不揣鄙陋，草成贅言，尚冀諸位僑胞，踴躍購券，多捐一文，即多救災民一命，至於最近濱水雖退，而災民待救正殷，善後工作，仍望社會在需款，兩廣本已饑饉，不斷加速，尤為助籌。

救災與國語運動

何賢

我留澳僑胞，誰無家鄉，誰不愛其家鄉，而此數拾萬之澳僑，百分之拾九為兩廣籍民，當此兩廣水災，發生於大兵之後，為「乙卯」以來所未有，災情慘重，聞者傷心，兩廣當局，發動救濟於前，港粵僑團，響應於後，本澳熱心人士，當仁不讓，賑災未敢後人，爰有闔澳各界籌賑兩廣水災委員會之設立，工作如火如荼，一呼百應，凡義捐，義演，義賣，義唱，義舞，其出錢出力，無不各盡，闔澳僑胞之力，均極之天動助，而外國人士亦多熱烈，慷慨將有同情，救災不惜於吟咏也。

澳門中華國語運動協進會諸君，對於推行國語，不遺餘力，對於推動，早已有口皆碑，本省響應國振振災運動，定於本月拾六晚假清平戲院公演國語話劇「生財有道」，由該會理監事，自行籌措經費，所有門券，一切收入，涓滴歸公，撥作籌振災款項，既可振災，又能提倡國語，其意義至重且大，國語協會諸君之熱心慈善，胞與為懷，尤堪欽佩，賢忝列商會副席，深知推行國語為國家要政，平日對於推行國語，極表同情，今會立國語研究班之設，亦稍盡綿力，實耳，義演國語話劇，以廣宣傳，實不文，爰書此數語，俾救災與國語運動之意義，希望熱心僑胞，購券，不勝翹盼，共襄善舉。

義演國語話劇籌賑之意義

黃耀楷

此次兩廣水災，情況慘重，本澳同胞衆情振兩，己饑己溺之同情心，組織籌賑，各界響應，廣東水災委員會工作，於是華僑中國語運動協進會，亦本諸熱誠，從事義演國語話劇，以為此次籌賑之一助，我國所組織之國語運動，推進國語研究，推動國語教授，服務會務，對於此種語言統一之工作，以自力協助之振濟，不能袖手旁觀，因是召集會議，通過義演國語話劇，籌振所用經費，概由會員自籌，所收入款，涓滴歸公，於各方人士實助下，定期本月拾六晚假清平戲院義演，演出六幕，以協語意義，藉以國語宣傳，而共襄善舉，可分為下列三點：

(一)喚起各界人士共同籌振　此次水患，災區遼闊，災民衆多，振濟自非一人一地之力所能奏效，但集衆人之力則成功，本……

抗戰期間，最重要的，是村宣傳，在兩者之中，就是街頭話劇，其次標語，就是話劇，標語而收效最易，受人相信，我們的事業，能够吸引它的觀衆，是用算話劇，所以不管有無知識，及老幼男女，都村夫村婦。

一般的能力，達到它的傳播的力量，而對於這種無知的民衆喚醒起來，它的力量了，到了這一般無知的民衆，宣傳國語，它現在是一工具，所以我們不妨用它做一件新奇的事情，在南方是少的，不適在作劇本裡，看是少，語文劇是用吧。

(二)引起話劇界之共鳴　話劇界同志，排演國語話劇，於戰時留港者甚多，戰事結束後，紛紛離去，一時鼎盛，影響所及，漸然……一般不受此影響，至前輩與乎後起研……

(三)推進國語運動　會明知力量微弱，于事無補，惟冀以此種精誠一錦力喚起各界人士來共同推動，此次義演國語話劇，一方面低水準，一方面提高國語，全用國語，對白，使觀衆於娛樂之中，認識國家之標準語言，推進語言統一，為人人應有之責任，更為國家語言之統一進步，而起來推動國語運動。

目前止已收到捐款，行尚順利，計截至伍百餘元，已收款二千，已捐數，即交振委會，點存，深盼各僑胞，惟災情嚴重，以賑濟之力，應無負於祖國災民，……

此次義演，時間忽迫，準備尚感未週，所有演技運動，則有無限缺點，更低本會此次將來義演舞台經驗，希望以後繼續收穫，以收穫之大，是淺鮮哉。

導演的話

趙鍵

為着救濟兩廣水災，國語協會排演「生財有道」，替他們排演這齣戲，忙了，我發現個個都很多美妙演技，現在有不少未經排練過的，「生財有道」這一幕，原是法國大文豪莫里哀的名劇，這劇本裡有很多的手法，斷，本的故事，現在「生財有道」的一個，在上海演出過一次，像在嘣急時，河流，淳……伍幕，一景，……世紀，劇本，像在……

演員表

導演……趙鍵
劇務主任……陳玉文
舞台監督……黃耀楷
前台主任……李三皮
後台主任……張德軍
佈景燈光……海燕　張務社
道具……高鴻燕
化裝……梁瑞鏡
效果……黃文瑋
提示……黃京雅
保管……張俊美

劇中人　演員
華炳剛……陳玉文
華英德……區景灝
范韻琴……黃耿慈
張永慶……梁衡景
薛立娘……譚耀全
式友乙……周少微
劉鴻翰……林志芬
張阿榮……林勳萍
徐阿大……何國俊
李媽……梁錫佳
張老官……譚鳳全

永興大輪船　即日往來港澳
開行時間　每日　半夜三時往港　下午壹時半來澳
付貨搭船　依時不悞
港泊同安碼頭　澳泊廿號碼頭
澳門代理處　昌盛行　通商新街十三號　電話二六五六號
貴客定載購票　請到代理處接洽　無任歡迎
香港德昌船務公司啓

梁啓榮

大豐銀號　新馬路十九號　貨幣找換　電信滙款　電話二七七

潘人和　省澳百年老牌　始創婦科雞鳳毛藥酒
特製參茸大補酒　此酒主治男子先後天虧損腎冷精寒四肢痠軟病後體弱婦人子宮寒冷久不受孕食胃不強服之大奇功誠補品中之妙品益壽延年之美也
分銷處：香港文咸東街梁國英　大道中正堂　大道中朱永安堂　支行　十月初五街二十八號

寶大參茸行　電話二七四六
特價　補酒　三元半

新馬路中西藥房　華安代理

小兒久熱　白馬行廿四號兒科專門醫師崔偉邦啓
原因甚多治法亦異不察其源不能治其本亂投退熱不獨不能退熱且致體力弱本醫師專門研究兒科十餘年回國後再在外國專門研究兒科業已數年倘有久熱小兒請來診視　電話八八三

美國西北大學醫學博士　禰有恒
現遷白馬行街一號A二樓　診症由上午十時至十二時　下午三時至六時

鏡湖醫院醫師　前任廣州柔濟醫院醫師　中山婦孺醫院院長　江門仁濟醫院醫師
婦兒科　馮愛勤　新勝街十八號四樓

路加周光漢醫師
診所　容引清女醫師
議事亭七號　電話六六九

拱北關佈告

第九二號

案奉總稅務司署C一〇一號通電開：案奉財政部令，自即日起准單等費按照卅五年八月改訂之數增加四倍徵收，查本關前經於三十五年八月十七日第二六……等因，奉此，自應遵辦，除飭屬遵照前訂數目表內即日起增加四倍征收外，合行布告週知。此布。

中華民國三十六年七月十五日

稅務司端納

拱北關通告

查本關規定每月十日及二十五日舉行拍賣充公貨物二次，業經布告週知在案。茲以緝獲私貨數量甚多，特於本年七月十八日（星期五）上午十時在馬騮洲支關公開分批拍賣，茲將貨物名稱數量列後：百元，即依照本關原訂辦法來關繳交押金國幣壹百叁拾萬元或葡幣二十元，報名投價，屆期赴馬騮洲支關競投可也。至前規定每月十日及二十五日舉行拍賣充公貨物二次，並無變更，合行通告周知。

此告。附拍賣貨物名稱數量清單（名目繁多可向本關或所屬各支關佈告欄閱看）

中華民國三十六年七月十四日

稅務司端納

番禺陳永安堂啓事

本堂前將照會白藤沙稅坦批與集益公司承耕，自卅四年一月內約期滿，茲……本堂前將按種……原約期滿……限至本年七月廿日……另覓他人承耕，倘有……延不交租……並無……

中華民國卅六年七月十六日

番禺陳永安堂啓

法律告白　注意　凡惠登法律告白請先在原稿蓋章

吳鳴醫師　荷蘭園九號二樓

協昌老舖　製造糖心皮蛋　鹹蛋　足味　電話六零四

陳伯强　美國之加高醫學博士　新法治療肺病　X光檢驗

省澳快輪　廣祺　廣鴻
逢單雙日往省
航行內河　安全舒適　招呼週到　客脚低廉
下午三點開行　泊廿二號碼頭
海傍街八十七號　電話二七〇六號　海豐船務公司

同善堂謹啓

中華民國卅六年七月十五日

中華民國三十六年七月一日

鏡湖醫院慈善會啓

中央大酒店　房租三元至廿五元
強力多男　專治陽萎遺精

國民政府考試院卅五年特種考試中醫師考試全國中醫師　黃仲賢　精醫男婦外兒全科　專治內傷咳嗽　衛遺洩腦胃腸病　大三巴街六十二號

梁月蘭贈送血毒丸　專治瘋癲血毒紅雲血癬清療止痕即日見效限日全愈　贈藥處天良行海邊新街三號

眼耳鼻喉驗眼配鏡　眼耳喉鼻科割症　林大均醫師　遷往新馬路一號Q　平安戲院左邊

山頂醫院　郭景昇醫生　專理兒科　內科　熱症
診所南灣花園新樓　時間上午九時至十二時下午三時至六時　電話四一四
便利病家增設上午門診

梧州市立醫院婦兒科主任　黃文翰　贈診　貧者　產前後病　白帶梅毒　血虛神弱　久不受孕　閉經滯經　兒科百症　板樟堂街十九號弍樓

聖羅撒女子中學附屬小學招生　班級：初中及小學各年級　新生報名即日開始　……校址：……

嶺南大學附設中學第二　招高初中小學各年級男女生
本校由今年起增設高中擴充小學　小學部遷校新花園附近（得勝馬路八號）
級別：高中一年級・初中及小學各年級　試期：八月一日　校址：東望洋山白鴿巢路　電話：三七七

立案　致用小學招　夏令班　秋季各級新生　幼稚班
上課：八月廿九日　報名：七月十四日　校址：柯高馬路九十四號

興中　國語珠算　華中英數　夏令班　七月十五日開課

中德中學夏令班　高中初中小學部招生　級別：一・升高中一・初中一・暨小學各級　上課：七月十四日　校址：媽閣街十五號本校

立案　宏漢學校　夏令班招生　級別：升高初中暨小學各年級　報名：即日開始　開課：七月十五日　校址：近西街十九號

總理故鄉紀念中學附屬小學　夏令班招生　級別：升中班暨小學各級　上課：七月十日開始　校址：南灣花園角　電話：二三四三　附小主任鍾瀟和

澳門教忠中學　夏令班招生　級別：升初中及小學各年級　報名：即日開始　上課：七月十四日　校址：媽閣廟五號

孔教中學夏令班招生　級別：升初中及小學各年級　報名：即日開始　上課：七月十五日　校址：大炮台街四號

僑委會教育部立案　粵華中學　夏令班　招高中　初中　小學　男女生
報名　上課：七月十四日　即日起
校址：正校得勝馬路　分校消防斜巷　女子部雅廉訪馬路

北平私立輔仁大學附屬　本校女子部今年起增設高中

廣大中學　廣中夏令班　初中　小學　招生　級別：(一)升高中一年級(二)升初中(三)升小學各年級　上課：七月十日　校址：白馬行十九號及水坑尾九號

威林夏令國英數簿記打字班　招日夜生　校址白馬行十六號

南洋兄弟烟草公司

百雀香烟義賣啓事

啓者此次兩廣水災情况慘重閩粵僑胞無不踴躍捐輸 敝行 亦稍盡棉力捐出百雀香烟一箱計二千五百包由今天起舉行義賣得欵全數撥充賑濟務請各界善長仁翁爭先購買共襄善舉是所厚望

總代理 啓明行謹白
澳門大街一一六號
電話：二一五二六號

善哉！善哉！

本埠新聞

閩澳僑胞籌賑

現已達葡幣十四萬

本澳政府捐助尚不在內

（本報專訪）連日來僑胞救災，踴躍捐輸者，均多屬中下層級，彼等既出錢復出力，能不使人感動，故賑欵成績，逐日加增，全體僑胞所覺得者，消息，昨日止截，十餘天之成績，竟然打破十萬大關，總計收入，除本澳政府外，已達葡幣十四萬元，此實屬一驚人之收穫，打破歷年來全澳僑胞籌欵之紀錄，善哉善哉，災民謹益不鮮，查昨日籌賑會主席劉柏盈，曾親到本澳富商傅德蔭住宅，向傅氏請求捐輸，由傅氏慨捐巨欵，包括其所屬之泰興公司及德記船務公司等共捐出葡幣一萬三千元，破此會捐欵僑胞之最高紀錄，尤有一事更值得讚揚者，永壽長生店冼碧珊，捐出方棺五十件義賣，卒亦由傅德蔭氏將應價七百五十元購去，並分撥與同善堂及鏡湖醫院兩機關各廿五件，亦爲籌欵中之特別事件者，昨日籌賑會繼續召開會議，是日會議案錄列下：

（甲）報告事項：㊀接港澳總支部李主委大超函件，爲函加本會工作接納名譽會長由。㊁接水電機工聯合會函一件，爲本月十三日全體會員節食一天，所得欵項，用作演劇籌賑經費，定十九日聯合小龍劇團在清平戲院演出，銷興收入，消滴歸公由。㊂接本澳賣香烟等十家花團聯團一件，爲善堂致謝人，受聯合同業花園花檔花販東四家，定本月十七日舉行鮮花義賣，籌募部報告，馬同記涼茶義賣今（十五）日舉行，梁成忠，李漢松義擦定十五十六兩天舉行由。㊃主席劉柏盈報告永壽長生店冼碧珊報効方棺五十件，每件定價十五元，希熱心人士出價承買轉送慈善機關施捨，又今日由劉主席面傳德蔭先生徵得全批認購，共欵七百五十元，交與同善堂二十五件，鏡湖醫院給二十五件。㊄接鴻勝體育會獅藝團一件，爲響應籌賑，准于本月十九二十兩天醒獅採青由。㊅接海島市長高士德函一件，爲託明仔全義社在路環醒獅採青開箱，得欵葡幣一百九十二元七毫，港幣一元，鬪金一千元，國幣四十三萬五千元。㊆籌募部報告。

晚碧珊義賣

方箱五十件

傅德蔭購贈善堂

羅樂國術團

獅子上樓台

廿二在清平義演

本澳國技羅樂兄弟國技團，定于本月廿一日在清平戲院表演獅子上樓台，演繹出洪興等賑由。㊉接美麗冰室函一件，爲定期于本月十八日舉辦精美雪糕數千條，分十數架車，沿門義賣，所得欵光賑由。㊉接廣和泰來函一件，何成群，盧銘，昌保證有胡佳，胡平，黃伙，蘇全等車伕六人，定期本月十六日義拉，清發綫補六個盡用由。㊉潘廣生堂來函一件，爲保證有冼玲林陽等八人，定期本月十六十七日兩天義拉，消發綫補由。㊉㊀，財務部報告，㊀七月十四日財務部經手收賑欵，理案公會會員義約一天，第二次葡幣一百三十九元八角，國幣二萬元，尚武體育會醒獅義演第四天，葡幣二百四十九元半，國幣六萬元，鴻勝別墅獅採青第一天，葡幣一百七十三元，小販聯合公會鮮菜小販聯合鮮菓義賣第一天，葡幣四千八百九十四元（）半，港幣二百四十三元，國幣四十二萬一千八百元，銅先六百七十六枚，又第式天，葡幣一千三百二十六元八角半，蜆三元，國幣一十萬零九千元，銅先九百六十八枚，麥顯良，麥桂鈴各五元，梁桑伍十元，酒樓茶室代售名氏四十五元，林宗慶十元，（以上均葡幣）火柴業聯業公會葡幣九百六十六元，以葡紙代港紙十元，應得葡幣九元八角。

國義統第二天葡幣四十元零二毫，文第士車站二十人義拉葡幣八十七元一毫半，吳南基手車義拉葡幣九元，竟幣五元二毫，陳生，盧松，湛忠，擦鞋義擦葡幣六元半，國幣一千元，蘇換池，童輝文又第式天，葡幣六元五毫半，先士十六枚，亳建，梁安，盧珠，又第二天葡幣四元三毫半，先士八枚，李德才又第二天，葡幣一元七毫，國幣五百元，鮑昌勝，潘源，又第二天葡幣五元一毫，鄧添遇德明，又第二天，國幣三百元，葡幣一元八毫，港幣二元三毫，洪財，林子湘，又第二天葡幣五元，楊國源，馮炯芝，又第二天葡紙五元四毫，仙士九枚，趙七，又第二天葡幣三元九毫半，梁威忠，李松漢，廿元，同善堂經手葡幣四百三十元，國幣一萬元，歐文柱國幣二十萬元，廣東銀行經手收賑欵，澳門廣東銀行又員工捐葡幣一百元，一千萬元，港紙五十二元九毫，呂肥捐册港紙二元，葡紙二十九元半，胡順昌，梁家聯、國幣共廿萬元，人力手車業同業公會捐册葡紙一百零伍元。

百貨業公會捐册

葡幣二千餘

百貨業聯合公會捐册葡幣二千一十九元，百美國十樣[illegible]宜葡幣五十元，廣東省銀行經手收賑欵，國幣三[illegible]敦生捐册，國幣五十萬元，黃富郭鄉捐册，國幣三百六十萬元，葡幣三百（）一元，三民主義青年團葡幣一千八百三十六元半，又痛節義賣港幣十元，李子農國幣十萬元，昌盛行國幣五十萬元，九記菓枱捐册國幣十五萬元，㊀是日共收賑欵，葡幣一萬二千七百九十〇二角，國幣一千六百九十六萬四千一百元，港幣三百五十八元四毫，銅先一千二百十七枚，現存賑欵葡幣四萬二千三百八十四元七角，港幣一千五百九十六元八毫半，國幣二千零六十萬六千八百五十元，銅先三千八百零四個。

水電機工會

聯小龍劇團

十九在清平義演

（乙）討論事項：㊀關于水電機工會來函，爲全體會員節食一天，所得欵在清平演戲籌欵，應否去函警察局請准，由局公共救護局等提撥，取人情由，（決議）應分函各機關討取人情。㊁議決由本會主席徵得永壽長生店冼碧珊報效方棺五十件義賣充賑，效如[illegible]

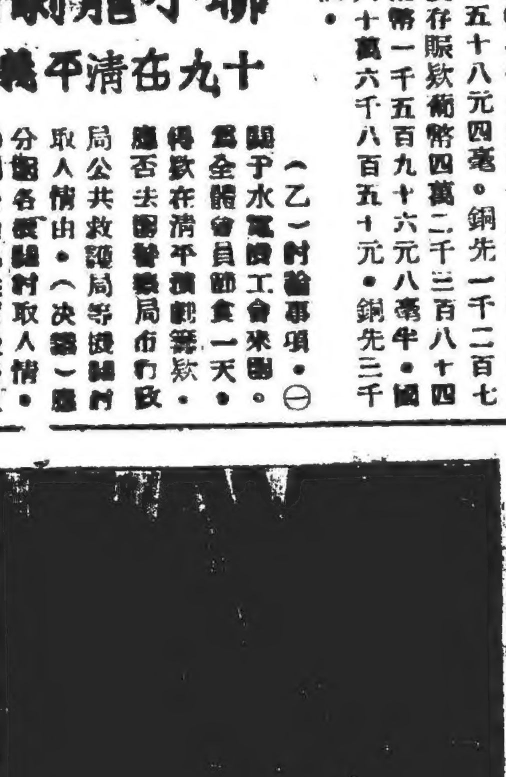
生菓小販義賣鏡頭　（新民電版社贈・黃光攝）

公進會 沿門勸捐

天主教公教進行會，亦於最近發動，沿門勸捐，賑災無分畛域，使澳中公教會信徒，咸得解囊以爲善，該會人員，日來向各方奔跑勸捐，成績頗佳，聞一俟籌募完竣，即將所得欵呈賑災會施濟，又聞中央酒店司理楊聯，以該會人員日來爲災民請命，狀甚辛勞，其情可嘉，特於日間假座金門餐室設讌招待，以示慰勞之意云。

今日義舉秩序

㊀啓明行百雀香烟義賣，㊁中華國語進會話劇義演，下午八時在清平戲院舉行，㊂寶文樓站，車夫八名，沙井天巷站車夫八名義拉，㊃擦鞋童梁成忠，李松漢，盧榮，湛忠，陳生義擦。

何鄧理案，（決議）接受並函謝。㊃關於鴻勝國術醒獅團定本月十九廿日兩天醒獅義採，應否代取人情並派人監視案，（決議）接納，並派朱治賢負責。㊂關于由劉主席向傅德蔭先生徵得永壽號之方棺，全批照底價認購，分撥同善堂，鏡湖醫院收賑，應如何辦理案，（決議）函謝。㊄關于羅樂兄弟國技團，定本月廿一日在清平義演獅子上樓台，應派何人監視案，（決議）派程湛如監視。

同善堂 值理捐欵 響應振災

此次兩粵水災，情形慘重，被災區域，綿亘數十縣之多，災民百數十萬之巨，爲三十年所僅見之災患也，澳僑人士，對於切膚關懷實情，莫不深切，抱己飢己溺之忱，發起組織救災會，籌欵急振，連日各界人士，紛紛發起義賣義捐等工作，不遺餘力，足徵善舉人同也，同善堂值理等，對於災情莫不深爲痛惜，特勸動捐欵救濟，查昨有冼碧珊捐壹百元，崔六，崔德祺每五十元，區子球卅元，余德洪，李世明，陳伯庸，劉啓明，陳錦琳，以上每二十元，區賓雁，梁松，黃寶光，徐佩之，以上每十元（俱葡幣），李如楷，黃傑源，蔡文軒，麥卓彬，每捐大洋五十萬元，另該堂主席黃渭霖捐在大會大洋二百萬元，及在百貨公會國幣一百元義舞照五十元，副主席蔡子如捐在大會大洋一百萬元，在東莞同鄉會又大洋一百萬元，另又其他，及崔聲值理捐在大會大洋一百萬元，及其他總在四百餘元，及麥卓彬值理又捐其他各處，統計亦達四百餘元葡幣，該同善堂各值理，捐輸國難，饒不後人，誠足可風也。

金蟬脫殼

船中邂逅代搬行李 託詞下船兜篤騙去

（本報專訪）本月十日，有男子陳志雅，現寓龍嵩街味雅飲食店內，前日由廣州來澳，于輪船上認識一男子，航程中寂寞，一男子相談，甚爲投機，抵澳後，乃與該男子自告奮勇，曾協助陳將行李搬運上岸，碼頭附近之林肥，理髮業，共下後又請陳下船與彼同登之行李，在碼頭外等候，只命陳在碼頭外等候，即下船，距等半小時，仍未見上岸，陳急赴船查問，向該林肥詢問，才同來之人業已取去，陳不甘損失，即去報警，警方乃派員協同查究，至下午四時，陳在新橋德銘街遇見之，即將之捕獲，據悉男子自供名李添，爲一屢犯，此次以金蟬脫殼方法騙去陳之行李，計共有女子新皮鞋四對，男子鞋兩對另散衣物云。

克加路二百元
飛列士百七元
以上兩款定價按照市價行情折合葡幣收受
宏利車行
澳門新馬路一零四號
電話 六七六 八八八

屋宇傢私 金花 出賣
請到本行面洽 新式傢私梳化等出賣請到東望洋斜巷十號二樓二姑接洽

恭頌 羅惠良醫局 羅善伯醫師
小兒腹部患恒大如瓶危在旦夕蒙澳太介紹到羅醫師診治幾到病除旬日痊癒先生經驗數代遠近知名特此登報介紹俾衆週知 新橋大興街和合高啓洛恭頌

振興公司
好彩牌香烟
每包六毫五仙
批發相宜

省澳顯記餅家
饋贈親友 無上珍品
最靚罐庄油浸鱔白鹹魚 原塘蠔油 幼滑香蝦
澳門清平直街電話五五七 新馬路電話二三七七 廣州第十甫電話一四八〇四

螺絲山花園輕生者 原來如此

警方調查清楚 計有遺書附函

（本報專訪）本月十三日晨在螺絲山花園石椅附近吞食拉蘇自殺之男子，業已由警方調查清楚，查該男子實爲楊秀石，四十歲，廣東南海人，於六月廿九日下午八時由廣州到澳，寓廣州酒店一零四號房內，據該店伴稱，該男子來店時，名尚未勝，曾於十一日返店，一睡至下午三時，此時外出，即不見其返來，事後死者被園丁發覺，報警查究時，在其身上見有一字條，文曰，鄙人自殺，與人無關，善長仁翁施棺收殮，並署名楊名，在廣州酒店等字樣，後警探前往該店搜查，房內死者已無物件留下，有當票數張，並檯內有遺書兩封，一致酒店，希店中人將遺物售去，以作酒店住費，另一函寄其兩兄一姊，自謂因一念之差，即出此下策，希爲其子負教育之責等語，茲將兩函一並錄下。

（致兄姊函）廣東順德容奇墟涌匯源直街七十號楊商鋪先生啓，六九兩兄台鑒，敬啓者，弟運不幸，命途多舛，每一念之差，鑄成大錯，歸想走遍南北，四五十歲，而不能立業，弘爲慚愧，有負兩兄盛意，及五姊期望，是以自殺，了此殘生，以免沾辱家門，與其虛碌在世，不如早死，則弟感激含笑九泉也，弟身後無遺物，死不足惜，惟念兩兄前途，但望兩兄教育所遺，此並請台安，暨祝五姊安康，弟秀石絕筆。

（致廣州酒店函）廣州酒店執事先生台鑒，鄙人寓貴店多日，叨蒙招待，謝謝，現因環境所迫，自寄于螺絲山中，所欠房金，請將遺物拍賣還償，遺書煩勞寄家中，是荷，敬祝市好，弟楊秀石遺托，十一日。

李族聯誼會 昨行成立禮

留居本澳之李氏族人，爲數衆多，月來由該族中熱心人士籌組李族聯誼會，迄昨日舉行成立典禮，是日下午一時行禮，參加人數凡二百餘人，儀式隆重，晚上假座五洲酒店，設宴慶祝，情形甚爲熱烈云。（又訊）該會常務理事李君穗，于歡宴時起立發言，提出救濟廣東水災捐欵，希望族中熱心父老兄弟，本着慈悲心腸解囊救災，即席揮毫，參加捐欵者，甚爲踴躍，計得捐欵二百〇八元。

山貨業公會 理監事就職

山貨陶磁業聯合公會，第一屆理監事任期告滿，依法於最近選出第二屆理監事，於昨日假座五洲酒店舉行一週年紀念，並第二屆理監事就職典禮，情形隆重云。

曇花續聞

日前本報載有本澳曇花一段，然曾開花二株，則在鏡湖馬路眉街四號，梁君時惠，查梁君前在外省帶回曇花二株，然以尋常花卉視之而已，前閱本報，始知本澳所植非多，故欲於該花開放時，請諸戶外，以便遊人參觀，或與梁君稍有相識或欲觀賞者，均可預先投函上址，以便梁君圖約，並備茶點歡迎，茲將曇花特異之點列左，㊀葉上生花，㊁每年開放一次或二次，㊂非至夜間永不開放而開時約在夜間十點，㊃天曉即合不再開放，㊄將花晒乾可作藥材，㊅花不獨芬芳可愛而且秀麗宜人。

烟案一束

（本報專訪）警探連日加緊拘捕烟犯，昨日一連破獲私烟窟五所，並在一處搜出有私烟共十餘㖞，可拘獲人，茲將該案破獲後所搜各物如下，㊀晨九時破獲者，爲住居營地大街六號二樓之主業英，南海人，㊁十時破獲者，搜出一大盤烟十㖞半，一瓦盅烟重三㖞半，㊂十時破獲者，在草堆橫街九號二樓，烟主歐陽芬，卅五歲，中山人，搜去五罌盅，一骨盒有烟，男一烟泡，一燈，一烟屎，再有一套，烟害名黃金，二十一歲，清遠人，住桌欄橫街十二號，㊂又同時在該上述住址內之閣仔，搜出有一燈一槍，烟犯名張滿，四十歲，澳門人，曾于去年犯食烟入獄被判出，㊃現又擒同一時在下環正街九號二樓破獲者，烟主婦人黃六，卅六歲，澳門人，搜出三盅烟，一包烟屎，二燈一槍，一斗，又食烟者黃本，廿七歲，新會人，住通商新街一號，㊄十一時一刻，張鳳婦人，四十歲，住果欄街尾八號二樓，搜出有烟一盅，一骨盒有烟，男食烟犯人黃池，中山人，卅一歲，爲中山縣單東仔云。

憲兵 開前山駐防

（本報專訪）我憲兵當局，最近爲加强憲兵力量，以期在中山縣整飭軍紀起見，特於前日由穗派出大隊憲兵乘座省輪來澳，上午抵澳後，全體即配備整齊，轉赴前山駐防，增加地方上治安之防衛力量云。

學校消息

致用小學，昨（十四日）舉行休業禮，暨第十屆畢業禮，行禮如儀，先由葉校長向榮致詞，繼而師主任講話，勗勉畢業生努力以赴，後由學生答辭，並即席贈獎品，下午六時舉行同樂會，並招待各教師及來賓，查該校辦理素具成績，現已開始招收各級新生，及秋季入學者甚多云。

×××

東莞小學，昨日該校舉行休業禮，行禮如儀，各生畢業典禮，是日到會者有副董事長葉于如，校董姚鳳江，陳蘇，葉向榮等，先由校長致詞，楊主任暨各教師訓話，隨而頒發獎品，後由學生封嚴明致答詞，禮畢各會云。

×××

近西街中學，昨日十一時舉行休業禮，同時小六級生畢業禮，由教育會常務理事長朱葆勳給獎，男女家長及來賓極衆，學行優良獎服務勤敏學生，畢獎者四十餘名。

穀市暢升

米市早行晚淡

生油牛皮麵粉挺順

昨日天陰，金融市況，鈔值轉淡，港紙略好，黃金回升，穀粒來途欠化，人多向作，市態打升，米市早午穩行，港客頗有染指，晚市港紙報淡，市略轉慢，穀市看穩，生油牛皮，砂糖片糖仍慢淡，豆子市穩，麵粉挺順，生仁欠行，豬皮市況寂，生鹽行升，烟肉市暢，煉奶有到，貨疏市爽。

（穀米）雪谷廿六・二六一・二六三・二六四・二六五・二六七・二六八・新粘谷二三五・雪米卅五・三五五・三五六・三五七・卅六・卅七・卅六・卅五・三五二・三四七・車灰五卅七・卅五・上車雪米四零二・四零五・三九五・三八二・三佛粘米四八五・四八・齊眉粘米五寸・斗門粘米四五・粘米四七五・四八・四八五・四七五・四六五・新粘米三八五・三七七・三六五・中三四五・暹粘米頂上五五・五四五・中上五一・五二・

（油類）水東生油一六一・五七・江門生油一四八・一四四・

（糖類）省廿四號砂一二三・菲廿二號砂一零六・十八號九七・七一・六九・滘片

（豆類）珠黃豆五五・牛庄豆四六・五五・菜脊豆六・紅豆四六・算盤四綠豆四五・册・八・新四眉豆四五・六・澳洲島豆十八・

（粉麵）暹生粉四寸・石叻生粉中四七・甲粉六三・桂花粉八五・百砂新勝和粉四四・百

（雜貨）砂紅V粉四四・四三・七・百粉鳥倫麵三斗・二・五十磅麥麵一・九式・百五十磅麻包・碗四八五，四八三・

提生仁八寸・羅賓八五・四生米八五・滘九五・九寸・梧實・髮二八・四耳三七・野合三寸・台笋綠二・五百・多菜一七・扁竹一八・一七・五二・竹一六・一五・一五・五・廣皮每百斤九二・江海鹽七四・紅獅・啤酒二零二・兩打桃果廿二・四打雙鷹奶・六九五・四十二磅美・烟肉四二五，四三・二百庄魚膠九彩梘廿・六・金錢嘜二五五・五三加侖火水六一・

（海味）象元貝一五七・一・三六・花菜二六・四・打圓罐加拿大沙甸魚四八三・

昨日金融匯兌行情

駁金兌葡幣……[illegible]
千元大鈔換葡幣……[illegible]
二千元大鈔兌葡幣……[illegible]
一萬元大鈔兌葡幣……[illegible]
葡紙兌港紙……[illegible]
新一元港紙兌葡幣……[illegible]
舊一元港紙兌葡幣……[illegible]
大四寶港紙兌葡幣……[illegible]
期金兌葡幣……[illegible]
現金兌葡幣……[illegible]
銀條兌港紙收市……[illegible]

泰豐公司
駱駝牌香烟
零沽每包售價五毫
批發價格特別相宜

小兒科專家
陳石生醫師
爐嗎喇街卅四號 天安藥行

一九四六年畢業
X光鏡驗肺五元
招蘭昌醫師
上午十時至十二時下午三時至五時

美國女醫學博士
李氷魂
婦女科專
如指位不正・淋濁白帶・月經不調・[illegible]

同善堂敬謝捐欵

[illegible]

鏡湖醫院慈善會招領獎品啓事

[illegible]

英國人布勞烈端碩士教授會話．國曆七月五日開課

即日日夜三場接續映
全部詭秘神奇科學機關武俠名片
域多利 電話二一六七七
下集 全劇結局
野女王爭霸獸人國
上集原班人馬演出
施酷刑警放煤氣！謀人谷板刑刺膚
萬分驚險 緊張刺激 駭人
密室怪火 妖孽潛藏 倒樹毒蛇 巨奸落網 羊入虎口 九死一生 暴客猝臨 叩門轟擊
奇禽異獸 草莽猻貊 火山爆發 飛沙走石 海分陸裂
上集已經如火如茶！下集更血鬥緊密，為如火上加油！
下期映 馬利亞蒙帝絲初次領銜野獸片 豹美人
樂斯 連日客滿 今晚兩場仍映 勝利後本澳復員成功的粵語片 黃岱導演傑作
郎歸晚 吳楚帆 白燕 張瑛 胡蝶 周志誠

平安
即日首映 全部激猛英勇空戰巨片
掃射．格鬥，火併．血腾
神秘轟炸機
MYSTERIOUS BOMBARDIER
A ... PICTURE
慘遭炸燬機軍失事血染長空力殪梟雄
英俊巨星 尊加勞
領銜主演 納粹餘孽 劣跡昭彰
下期映 艷麗七彩 電影華特製
彩虹曲 七彩
藝術大師和路迪士尼 心血結晶 空前絕後

國華戲院 電話五五二式
果然虛異 名傳常然 昨天後今 擠擁三場 獻映最快 看後未看 眼福莫削
美高梅神怪詭異藝術片
冷月孤魂
電影皇帝性格巨星 查理士．羅頓 俠骨柔情女神童 馬嘉烈．奧布蓮 英俊小生 羅拔．揚 主演傑作
YOU'LL LAUGH YOUR HEAD OFF... at M-G-M's star-studded comedy!
O'BRIEN LAUGHTON YOUNG
The Canterville GHOST
鬼魂出現！自除首級！幼幼無知竟與鬼魅為友！符咒有靈孤魂被囚荒堡，月冷風淒數百年來寂寞，鬼魂心息化作輕煙消逝！！！
明天徇眾請求重映七彩巨片
難測婦人心
珍妮花鍾斯 雅麗山大 威廉斯 主演
第十八屆金像獎七項最高榮譽金像獎 · 百看不厭 向隅觀眾請早

毒病專門
郭慈博
毒病皮膚病
．全備最新治療藥物
．迅速根本解除病者痛苦
新馬路一一三五號

國軍收復安新高陽
平津保等地預料將展開決戰
河北又傳捷報

（上海拾五日電）路透社訊，在政府軍高級將領舉行軍事會議，以求穩定東北政府軍軍事地位之方案聲中，山東及河北兩省之政府軍，於過去四拾八小時內，又已獲得一連串之勝利。據此間本日接獲半官方消息稱，政府軍於過去四十八小時內所獲之最重要勝利，厥為京滬浦鐵路綫上之戰畧城市泰安。共軍則未經抵抗，即行退出該城。查政府軍係于軍佔濟南與泰安間之一切戰畧車站後，收復泰安者。政府軍之收復津浦鐵路沿綫各車站，乃為打通魯省省會與南京間之聯絡，鋪一坦途。又河北境內，孫連仲將軍麾下之政府軍，于消除聯結平漢津浦兩鐵路之保滄公路沿綫之戰役中，據報已佔領安新及高陽。該兩地分別位于河北省會保定以東拾八哩及東南廿一哩之處。

（中央社北平拾五日電）平漢北段．及冀中國軍，最近清剿順利，一部拾三日收復安新縣城，同日另部收復高陽，將聶榮臻匪部截成數股，各自逃竄，攻京正定之國軍，亦于是日積極向無極方面追擊中。

共軍改變游擊戰略

又呼應該方面作戰之另一路政府軍，現亦於河北東部準備大舉推進，以肅清津浦鐵路北段之共軍，此間觀政府人士預料，河北之共軍將與平津保等地之政府軍，展開決戰，蓋此項預料，係以共軍改變其游擊戰畧，而與政府軍作正面戰爭之事實作根據者。共軍往日只採取游擊戰畧，嘗單祇襲官署之……

（中央社四平拾五日電）據四平秩序已漸恢復，四平東商業區，因房屋過半毀于炮火，故街頭露天小販密集，戰前冷落之小巷，亦成喧嘩之市場，四平拾餘萬市民，犧牲于共軍炮火下之確實人數，尚未經當局詳細公布，然據估計，約近萬人，現街市積屍，雖已清除埃事，而建築物中埋存之屍體，仍未掘出，道東近日已發現類似虎疫患者二名，市內防疫注射尚未普遍，因疫苗不足，現尚有三分之二以上市民，未經注射，在連續半月炮火下掙扎出來之四平民眾，非戰爭後之恐怖，彼等飢餓而為瘟疫，能派遣大批醫療除，甚望長春兩市等解除威脅，現四平食糧充足，糧價較長春各地尤為低廉，四郊糧車，已源源運濟。

撫順東北國軍大勝

（中央社瀋陽拾五日電）東北共匪第四縱隊，配合韓紅光匪獨一師，及李紅光支隊等二萬餘人，自拾日起，以全力向撫順附近山野砲拾餘門，企圖山東北四拾公里鷄冠山，猛烈攻犯，經國軍奮勇進剿……

陳誠慰問四平軍民

（中央社瀋陽拾五日電）陳總長拾五日下午……

軍痛擊．激戰至拾三日晨，卒將來犯共匪全部擊潰，是役計斃傷共匪六千餘，俘匪三千餘，鹵獲戰利品甚大，此役東北國軍自四平大捷後之又一勝利。

英國解除英磅控制

（中央社紐約十四日電）英國將依照英美借款協定之規定，於十五日解除英磅控制，按去年美國以三十七億五千萬美元貸於英國時，協定中曾規定英國必須在一九四七年七月十五日前放棄其嚴格貨幣控制，此即謂在英國控制下之各國，可自由以英磅交換美元，並可消費於彼等所願消費之處，同時前為倫敦所控制之凍結額（及美金存款），亦將結束。

歐洲形成兩壁壘
巴黎會議之針鋒相對
西歐各小國恐懼蘇聯——東歐經濟集團之速成

（中央社巴黎十四日電）參加巴黎經濟會議之各小國，正恐懼蘇聯所推動針對馬歇爾計劃之東歐經濟集團進行，似較一般預料者為速，故該會工作之委員會，已於今日商討此事，並已與西方集團接近之斯堪的納維亞各國，特別表示焦急，蘇聯在巴黎會議開會前，已獲下列成就：㊀捷克總理戈特華德，已自莫斯科攜回五年商務協定，及明年可獲廿萬噸小麥之諾言，此顯為捷克退出巴黎會議之代價；㊁佛蘇保巴已簽訂三千七百萬美元之商務協定，㊂佛保匈已獲蘇聯貸助簽訂一千萬美元之商務協定，㊃羅保正在談判……

關於促進蘇聯集團之商務協定，㊄官方已正式宣佈瑞士經濟代表團，已於七月十二日在柏林與蘇軍政府簽訂商務協定，斯堪的納維亞各國，彼等堅持各小國實有充分自由，與不參加馬歇爾計劃之國家簽訂商務協定之恐懼，已與彼增加，蓋電訊報今晨評論美國正推行以經濟涉入斯堪的納維亞之運動，此舉將嚴重威脅斯堪的納維亞國家之獨立，倫敦泰晤士報之官方發言人謂，巴黎會議之主要目標，為重建德國，故波蘭拒絕參加馬歇爾計劃，同時聲明已有精確預先情報……

膠州難民湧返青島

（中央社青島拾五日電）美聯社訊，政府戰報已承認膠州及高密等兩西之鐵路城市，已退回膠濟兩城市之難民，現湧返青島。

（中央社青島拾五日電）膠縣高密守軍，拾四日晨，在某地區，擊潰共匪兩團之眾，當擊斃共匪渤海軍區二團長陳樹云，及匪軍二百餘，並生俘廿餘名，中有拾歲上下兒童數名，不圖共軍竟驅迫兒童充砲灰，誠屬駭聞。

晉後四平發生虎疫

（中央社太原拾五日電）共匪陳賡部第拾二，廿二兩旅，特務團，及式三兩團，拾一日進犯夏縣城垣，經數拾次．均未逞。

破壞復堤
陳誠致備忘錄於聯總
聲明前所限制應無效

劉伯誠部渡河南犯

（中央社南京拾五日電）共匪劉伯誠部，背信棄義，渡河南犯，破壞復堤，陳參謀總長，曾于十月八日以備忘錄通知聯總駐京辦事處長克利夫蘭，並將備忘錄副本送達聯總，……于七月一日，張長官……六一四號備忘錄計達，……查共軍劉伯誠部此次渡河進犯國軍防地，不時有違變方停諸言，抑且……

（欺騙聯總）共軍大叛亂，故前准艾將軍請求政府保證於最近數週內，不受政府軍事威脅之限制，應歸無效，聯總派員工作人員，即日撤退，……否則復堤員工遭受意外損害時，政府將不負責，至關於共黨違背約束信之理由，並請向共方質詢，見示，並特此通知閣下查照，並請賜復為幸。參謀總長陳誠敬啓。又國防部軍事發言人，拾五日對共匪劉伯誠部……

（違背信義）乘黃河渡伐，進犯國軍，發表談話稱，本年黃汎期將屆，關于黃河復堤工程，政府前曾同意聯總駐華辦事處長克利夫蘭建議之復堤計劃，組織混合委員會，並商定在黃河沿岸區域內，雙方即日停止一切軍事行動，此種措施，純為顧全千百萬人民之生命財產，而設，不料共匪劉伯誠部，竟于……

（暫停追勦）以便經復堤……防堵泛濫，會以指揮軍事，立即正式暫停追勦……

（參項意見）請聯總注意：㊀在共匪區內參加復堤工作人員，由聯總保證，不得夾雜有共匪武裝部隊；㊁每一渡口，只准以五拾艘為限；㊂混合委員會，有積極成立之必要，並應在魯境黃河北岸各工區，設立辦事處，……政府即派本部前往參加混合委員會，……

（渡河南犯）劉伯誠部五千餘人，乃共匪劉伯誠之楊勇部，于六月廿二日，由運河附近之拾里鋪……

國大代表各省名額分配表
國府制定公佈

（中央社南京十五日電）國府令，茲制定國民大會代表名額分配表公布之，㊀江蘇六十一縣市，應選代表名額六十三人，其中……

北平人士忖測之魏德邁使命
謂將採取肯定之行動途徑

……歐爾所放棄之遭遇而逐之對華政策，尤進一層，即將採取一項極為肯定之行動途徑是也，無疑，魏德邁之使命，將為尋出影響美國政策之各問題之答案，駐華美國顧問團，雖為現目之中國政府所接納，但是否為將來之政府所接納，則不得而知，……徒曾登未曾尋……有需要之時方已，美國對中國目前可循之途徑有三：㊀完全退出中國，由中國自己起變化；㊁採取各種步驟，以導致中國之獨立，統一，與民主，一年以前，杜魯門總統及三強外長，就中國有達到獨立，民主與統一之必要，……國將不惜全力軍事援助國民政府，其原因有三：㊀美國大部份人士未認為有此種需要；㊁此舉勢必使美國與大部份中國人民發生反感；㊂在現目作戰方式下，國民黨顯露服共產黨之期，尚遠，且亦無法達此目的，現下美國所努力者，乃在使國民政府作基本之改革，從而獲得較廣泛之支持，一般人食信在未予中國以援助前，能見中國之情形更佳。

白德華返美向馬帥述職

（中央社……）今日自官方獲息，美駐華公使銜參事白德華，在其返華前，曾與國務卿馬歇爾商討……，白氏係於上週抄自南京乘陸軍飛機抵此者，預料彼與國務院其他官員有所討論，……

南京 今晚兩場繼續放映
哀艷纏綿 奇情動人 粵語巨片
春閨夢裡人
張活游 梁雪霏 主演
（下月三杜鵑魂）
大陸飯店 四週年典禮大貢獻
特價十元（紀念四週年）
不是虛偽宣傳 到來方知實際 隨到隨有 全日應奉
炸子肥雞 每只
蠔油鮮菇 每碟
欖肉豬肝 中
杏元水魚 大盅
營業部電話 二七四二 二五二九
營業時間 由晨早七時起 至夜半二點止

中華政府註冊醫師 梁□□
劉茂棠 電話七九三

澳門金業同業公會會員一覽

本會所屬各會員店號，素抱守誠信之宗旨為社會服務，所出流行各地之金條，無不符合省港澳本行公定之標準成色，且概經本會鑑定，加蓋驗核公印，以昭劃一，以成色純正，久蒙各地　貴客所贊許，其所製各種金飾，及零會之一二兩庄之金塊金粒，均純粹取材於標準金條，亦蓋有本會所發之標準字印以為保證，茲將各會員店號地址，分列於后，俾惠顧諸君，知所問津焉！

澳門金業同業公會謹啓
中華民國叁十七年七月十六日

店號名稱	地址	電話
福興	大街一六號	二二一叁
新新	草堆街四六號	零八零
天寶	新馬路八七號	六九三
祥信	拾月初五街一五二號	二六二二
大豐	新馬路九十號	二叁零零
寶來	草堆街五叁號	二五八零
裕昌	草堆街五六號	五四七
大南	新馬路五四號	二六二四
周生生	新馬路一二二號	二五九六
正大	新馬路七六號	二四一五
大陸	新馬路四八號	二五一三
恒盛	拾月初五街一五八號	二三零九
天生	新馬路六十號	二五四八
周生生分行	新馬路一一八號	二七六三
隆盛	草堆街五二號	
昌盛	草堆街三二號	
東興	草堆街七八號	八八五
利生	草堆街三八號	
李豐興	草堆街二九號	
裕興隆	草堆街二三號	二五七五
祥盛	草堆街三號	二六五七
天祥	草堆街四三號	
大中	拾月初五街一一號	六三九
信生	新馬路一二零號	五五九
志光	新馬路一二六號	七二八
大吉	新馬路九六號	
周大福	新馬路五八號	二二七八
周永信	新馬路六二號	
天福	草堆街四號	二五七六
正南	河邊新街九一號	
廣隆	河邊新街一一七號	
西盛	草堆街五八號	
大華	草堆街六六號	
萬寶來	草堆街二號	